



De Ruige Hof

Jaarverslag 2021



Natuurvereniging de Ruige Hof, Abcouderstraatweg 77, 1105 AA Amsterdam

www.deruigehof.nl

Inhoud

Geachte lezer	3
Planvorming nieuwbouw	4
Nieuw beleid	6
Natuureducatie	7
Samenwerking	9
Terreinbeheer	10
Klarenbeek	
Riethoek	11
Tuinen	12
Ijsvogelhut	13
Leden en vrijwilligers	14
Vrijwilligers	
Leden en contributie	
Financieel verslag 2021	15
Begroting en realisatie	
Balans 2020-2021	
Colofon	16



Geachte lezer,

Ook in 2021 lagen de terreinen er weer prachtig bij. Geen wonder dat steeds meer mensen de weg naar Klarenbeek, de Riethoek en de tuinen hebben weten te vinden. Wel speelde de aanhoudende pandemie ons nog steeds parten. Corona hinderde bij live activiteiten en bijeenkomsten zoals de vogelwandelingen. Het deed niets af aan het enthousiasme en initiatief waarmee onze vrijwilligers hebben gewerkt, weliswaar nu verspreid over de week om beter te kunnen voldoen aan de anderhalvemeter-regel.

Er zijn forse stappen gemaakt rond de organisatie van natuureducatie-activiteiten voor kinderen. Daarnaast heeft het bestuur veel tijd gestoken in de ontwikkelingen rond de noodzakelijke nieuwbouw. We moeten binnen afzienbare tijd een nieuw tuinhuis bouwen en zijn daarvoor vanwege gebrek aan eigen middelen aangewezen op sponsors met name uit de overheid. Uit gesprekken met de overheid werd één ding duidelijk: we moeten ons nadrukkelijker op de kaart zetten. In dit licht was het niet alleen leuk maar zeker heel nuttig dat we in 2021 in de belangstelling bij de media stonden. Het tv-programma BinnensteBuiten heeft een fraaie impressie gemaakt van Klarenbeek, die 6 september op NPO1 werd uitgezonden. Ook de organisatoren van de online-challenge van de SouthEastParade namen een filmpje op over onze vereniging, dat regelmatig werd vertoond op SaltoTV. Van de tien verenigingen eindigden we als tweede met een mooie jurywaardering.

Deze publiciteit en de begin 2021 verschenen brochure over ons werk moeten helpen de politiek te overtuigen de beurs te trekken voor ons nieuwe pand.

De beste publiciteit is uiteraard de pracht van de terreinen. Voor hun tomeloze inzet danken we de meer dan zestig vrijwilligers en andere betrokkenen.

Met natuurlijke groet,

Het Ruige Hof bestuur,

Walter Swaans, voorzitter

Planvorming nieuwbouw

In 2021 zijn flinke stappen gemaakt rond de planvorming voor een nieuw Tuinhuis voor onze vereniging. Er ligt een ontwerp, we hebben een kostenindicatie en de eerste euro's zijn binnen. We zijn er nog lang niet, maar genoeg om hoopvol te zijn.

Brochure

In 2020 hebben we zo goed mogelijk proberen te formuleren wat het wezen van de vereniging nu en in de toekomst is. De neerslag daarvan is de brochure die in februari 2021 van de drukker afkwam. Een prachtige brochure, in 500-voud, die ons verhaal heel mooi verwoordt en bovenal beleidsmakers, beslissers en financiers moet overtuigen om de nieuwbouw mogelijk te maken. De digitale versie is beschikbaar op de website, de vrijwilligers hebben een exemplaar ontvangen en de brochure wordt verder bij gesprekken met politici en ambtenaren uitgedeeld.

Algemene Ledenvergadering februari

Voorafgaand aan de ALV van eind februari 2021 is met geïnteresseerden overlegd over het ontwerp van de nieuwbouw en hoe we dit zouden presenteren op de ALV. Op de ALV werden twee varianten gepresenteerd. Beide voldeden aan het Programma van Eisen, maar verschilden in uitwerking. Grof gezegd was de een smaller en hoger en de ander breder en lager. De ALV kon niet tot een definitieve keuze komen, omdat beide ontwerpen voor- en nadelen hadden. Nu de brochure er ligt kan gestart worden met de fondsenwerving. Afsproken is dat eerst bij de overheid wordt aangeklopt, alvorens we met fondsen, sponsors en crowdfunding aan de slag gaan. De leden gaven het bestuur mandaat om op de ingeslagen weg voort te gaan.

Ontwerp

In overleg met de werkgroepen is gepoogd om het beste van de twee ontwerpen te bundelen tot een nieuw ontwerp. Uiteindelijk is er een mooi compromis uitgekomen, waarbij de verschillende functies efficiënt gebruikt kunnen worden. Het is een ontwerp, waarbij de meeste activiteiten op de begane grond plaats kunnen vinden. In de loop van het jaar is er tevens voor gekozen om het gebouw te situeren op de plek waar nu nog de containers staan.

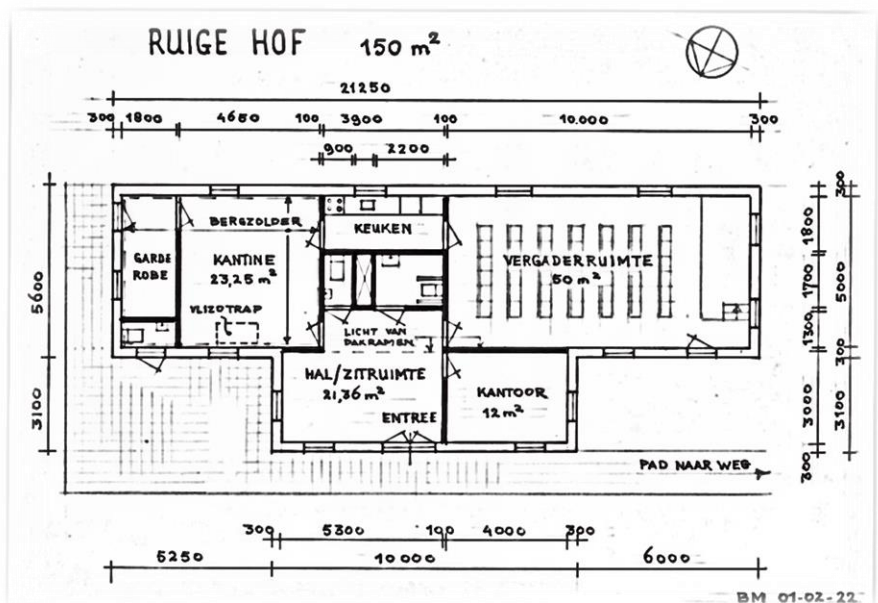

Offertes

Met dit ontwerp zijn aannemers benaderd waar al eerder contact mee was geweest. Deze kwamen in de loop van het jaar met een kostenraming. Het blijkt aanzienlijk duurder te worden, veroorzaakt door de vraag en de prijsverhoging van bouwmaterialen, met name hout. Het aanvankelijk richtbedrag van twee ton blijkt al gauw op te lopen tot 3,5 ton.

Algemene Vergadering november

In november is, zoals afgesproken op de ALV van februari, opnieuw een ledenvergadering gehouden om de leden en vrijwilligers tussentijds bij te praten. Het nieuwe ontwerp werd gepresenteerd en het voorstel om de locatie aan de overkant van het huidige tuinhuis te situeren. Met beide voorstellen werd ingestemd, met als opmerkingen dat er een extra toilet moet komen en dat er aandacht zou zijn voor de vogels; zowel de ijsvogels als de kauwtjes. Iedereen is weer bijgepraat over de ambtelijke en politieke ontwikkelingen en ook nu kreeg het bestuur weer het mandaat om op deze weg door te gaan.

Gesprekken met politiek en ambtenaren

Vrij snel na het beschikbaar komen van de brochure is contact gezocht met het bestuur van Stadsdeel Zuidoost. Dit leidde tot een gesprek met DB-lid Jacob Wedemeijer (GrLi), portefeuillehouder Groen. Hierin hebben we duidelijk kunnen maken wat onze vraag is. We vinden dat de gemeente een verantwoordelijkheid heeft om het werk van de vereniging mogelijk te blijven maken. De uitkomst van het gesprek was dat twee ambtenaren met en voor ons aan de slag gaan om binnen de gemeente geld te vinden voor ons.

Met deze ambtenaren is regelmatig overleg geweest over mogelijke leads naar subsidies of andere potjes. Hier kwamen weer gesprekken uit voort met andere, stedelijke ambtenaren, die mogelijk ideeën of middelen voor ons hadden.

Al snel werd duidelijk dat we als de Ruige Hof stedelijk niet erg bekend zijn en dat we meer publiciteit voor onszelf moeten maken. De filmpjes van BinnensteBuiten en de SouthEast Parade kwamen daarbij goed van pas. Daarom ook is besloten om de politiek uit te nodigen om ons verhaal onder de aandacht te brengen. In het najaar hebben we op die manier gemeenteraadsleden van de Partij voor de Dieren en Groen Links ontvangen en rondgeleid. Ook stadsdeelcommissieleden van PvdA en 50+ hebben ons bezocht. Op het eind van het jaar heeft ook DB-lid van Stadsdeel Zuidoost Dirk de Jager (GrLi) ons bezocht. Hij heeft de portefeuille van Jakob Wedemeijer overgenomen, die wethouder is geworden met portefeuille Groen. Stuk voor stuk waren de politici enthousiast over ons werk en het terrein. Ze hebben allemaal toegezegd hun best voor ons te doen, maar stellen dat het initiatief bij ons ligt. Verder is nog gesproken met een ambtenaar van het Masterplan Zuidoost, waarbij naar mogelijkheden is gezocht om hierbij aansluiting te vinden.

Ondersteuning

De gesprekken met de ambtenaren hebben ertoe geleid dat we ondersteuning voor de zoektocht naar financiering van de nieuwbouw krijgen. We kunnen een halfjaar gebruik maken van een insider in de gemeentelijke organisatie die een aantal uur per week ons zal ondersteunen.

Tevens is er vanuit Zuidoost al een aanvraag ingediend bij de centrale stad om het nieuwe tuinhuis (deels) te bekostigen.

Nieuw beleid

Op de extra Algemene vergadering in november hebben de leden zich uitgesproken voor het nieuwe beleidsplan. Naast het realiseren van de statutaire doelstellingen legt het bestuur de komende vijf jaar de nadruk op het “toekomstbestendig maken van de vereniging”.

Dit streven we op een aantal vlakken na:

1. Het steviger neerzetten van bestuur en organisatie
2. Meer verscheidenheid en borging veiligheid van/voor vrijwilligers
3. Het nog meer stimuleren van natuurbeleving en natuureducatie
4. Een grote slag maken wat betreft bekendheid en publiciteit van/voor de vereniging
5. Het toewerken naar financiële stabiliteit en een groeiende exploitatie
6. Het realiseren van een fantastisch nieuw duurzaam gebouw op ons terrein.

In 2026, na die vijf jaar, moeten we dan bekend staan we als een vereniging die niet alleen twee prachtige natuurterreinen beheert, maar ook interessante en leerzame activiteiten voor jong en oud organiseert. Het nieuwe Tuinhuis is hiervan het bruisende centrum.

Nieuwe wetgeving

De invoering van de wet WBTR (Wet Bestuurlijk Toezicht Rechtspersonen) heeft ten doel fraude te voorkomen en integer besturen te bevorderen. Net als elke vereniging heeft ook de Ruige Hof een begin gemaakt met een aantal zaken binnen de vereniging tegen het licht te houden en voorwaarden te scheppen voor een integer en transparant bestuur. Hiervoor is een werkdocument ontwikkeld en wordt er een jaarplanning gemaakt. Het werkdocument bevat aanbevelingen om een aantal processen binnen de vereniging specifiek te benoemen en meer controleerbaar te maken. In verband met een grotere wettelijke aansprakelijkheid voor individuele bestuursleden zal opnieuw gekeken moeten worden naar besluitvorming, verslaglegging, aansprakelijkheid en het uitsluiten van eventuele belangenverstremming. Een aantal aanpassingen zullen ook van invloed zijn op de statuten, die komend jaar zullen worden bijgesteld.

En verder

En voorts is het bestuur bezig geweest met overleg over kinderfeestjes, een mogelijke komst van camperplaatsen, het bijwerken van de ANBI-status, de prijzen voor het medegebruik, complexe correspondentie over de gemeentebelastingen, het overstappen naar een andere internetprovider en het verbeteren van de website. En dit lijstje is uiteraard niet uitputtend.

Natuureducatie

Buitenspeeldag

Op 13 april organiseerde het NME-centrum De Ronde Venen (de Woudreus) de landelijke buitenspeeldag. De Ruige Hof had een spannend thema voorbereid: de ridders van het Reigersbosch. Helaas durfden de scholen wegens corona geen activiteiten buiten het schoolplein te ondernemen. Het feest ging niet door.

Natuur-o-theek

Voor de zomervakanties zijn we gestart met een zogenaamde Natuur-o-theek, ook in samenwerking met NME-centrum de Ronde Venen. In een kastje, dat aan de zijkant van het Tuinhuis is bevestigd, hangen A4-tjes met daarop een aardig weetje en een opdracht die kinderen met hun ouders op Klarenbeek kunnen uitvoeren. In principe worden er iedere maand nieuwe bladen in de Natuur-o-theek opgehangen. Na een vlotte start is daar inmiddels meer aandacht voor nodig.



Het Koolmeespad

Op Klarenbeek wordt een klimaatpad met de naam Koolmeespad aangelegd. Door een projectsubsidie van provincie Utrecht in het kader van "Groen doet Goed" was het mogelijk om een idee van de Ruige Hof uit te laten voeren door Ineke Bams, zzp'er natuurbeleving en duurzaamheidseducatie. De Ruige Hof zocht contact met de Piet Mondriaanschool in Abcoude om, samen met kinderen van twee groepen acht, het Koolmeespad te ontwikkelen. Om dit mogelijk te maken heeft Ineke eerst twee lessen op school gegeven waarin samen met de kinderen werd nagedacht over klimaatverandering en wat je daar zelf van kunt zien of aan kunt doen. Er werden opdrachten verzonden die op Klarenbeek uitgevoerd kunnen worden. Vervolgens maakten de vrijwilligers van de Ruige Hof, Ineke, de leerkrachten en de kinderen een wandeling door Klarenbeek

om te beoordelen of de opdrachten daar ook echt uitgevoerd kunnen worden. In de laatste les (in januari 2022) werden de opdrachten die groepjes hadden bedacht, verbeterd en aangepast.

Hoewel we dit pad voor de zomervakantie gerealiseerd wilden hebben, zorgden corona en familieomstandigheden ervoor dat dit niet is gelukt.

De opdrachten zullen worden omgezet in QR-codes, die worden bevestigd op informatieborden, paaltjes en dergelijke. Daarna kan het pad zowel in georganiseerd verband (schoolklassen, groepsactiviteiten) als ook individueel door ouders met hun kinderen worden gelopen.

Burendag

Op verzoek van buurtbewoners uit de Maldenhof in Zuidoost is er op burendag een excursie gehouden door de Riethoek. Hieraan deden zowel volwassenen als kinderen mee. Zij waren allemaal enthousiast.



Samenwerking

NME

Zoals al vermeld is er samengewerkt met NME-centrum de Ronde Venen, de Woudreus, voor de buitenspeeldag en de projectaanvragen voor Groen doet Goed. Ook maken we gebruik van de informatiebladen van de Woudreus voor de natuur-o-theek. Er was eveneens contact met NME-centrum Amsterdam waar een project voor de Riethoek is aangevraagd. Daarnaast is er overleg geweest over samenwerking met betrekking tot de nieuwbouw en deelname aan het kennisnetwerk van het NME-centrum. De Ruige Hof maakt deel uit van Buurtgroen 020, een netwerk van groene initiatieven in heel Amsterdam. We kunnen hier ook zelf activiteiten bekend maken en vrijwilligers werven en hebben dat laatste ook geprobeerd maar zonder resultaat.

Scholen

De Piet Mondriaanschool in Abcoude was samenwerkingspartner bij het Koolmeespadij, zie natuureducatie. Ook is er contact gelegd met de Piuschool in Abcoude voor een vogelcursus en met de Rozemarn in Zuidoost voor het Merelpadij in de Riethoek.

Middelbare scholieren van het Altra-college en Esprit scholengemeenschap hebben meegewerkt met het onderhoudswerk en veldwerklessen gehouden op onze terreinen.

GroenplatVorm Zuidoost

We maken deel uit van het GroenplatVorm Zuidoost. Bij de jaarlijks georganiseerde fietstocht langs groenprojecten werd dit jaar de kruidentuin bezocht.

Samenwerking Gemeente Amsterdam, stadsdeel Zuidoost

De samenwerking met de Gemeente Amsterdam was dit jaar intensiever dan andere jaren o in het licht van de nieuwbouw. Daarnaast hebben we dit jaar opnieuw twee subsidies ontvangen van stadsdeel Zuidoost uit het Groen in de Buurtbudget. Met een subsidie hebben we de nieuwe informatieborden voor Klarenbeek gefinancierd en de andere subsidie was bestemd voor het bijwerken van de wandelingen op de Riethoek en Klarenbeek, voor scholingskosten voor vrijwilligers en voor de kosten van ons erf.

Voor wat betreft de contacten over het beheer van de terreinen was het afgelopen jaar opnieuw rustig en onduidelijk. Er zijn geen rechtstreekse contactpersonen en vaak lopen de contacten dan via de coördinator Groen in de Buurt, die op zijn beurt ook weer de juiste personen moet zien te vinden.

Vanuit de centrale stad zijn nog steeds geen tekenen ontvangen van vorderingen op het gebied van een zelfbeheercontract.

Terreinbeheer

Klarenbeek

Eind 2020 is er veel machinaal gebaggerd zodat er langs de sloten flink wat op te ruimen viel. Dat is begin 2021 meteen aangepakt. De bagger is voornamelijk naar de singel gebracht. Dat depot raakt wat vol, maar enerzijds groeien er op die plaats niet veel bijzondere planten, anderzijds bieden de hopen goede, warme en veilige onderkomens voor muizen, egels, mollen en allerlei insecten.

Tegen het eind van het jaar is er opnieuw, nu handmatig, gebaggerd in de Vergeten Sloot en de Kronkelsloot. De Kronkelsloot was behoorlijk verland en bij wijze van experiment is er alleen in het midden een doorloop gemaakt, met het oog op de ontwikkeling van mogelijke andere vegetatie.



De verkoop van de gebundelde wilgentenen uit de grienden viel dit jaar wat tegen, maar de verkoop van de zakken essenhout – nieuwe bron van inkomsten – bood enig soelaas. Verder zijn er zijn dode bomen gerood en gevaarlijk overhangende bomen gesnoeid of verwijderd. Veel hout is verwerkt in de rillen die langzamerhand hun maximale capaciteit bereiken maar er mooi en statig bijliggen.

Zelf hebben we het hooiland gemaaid. Een pittige klus! Grote toeven bloeiende planten is de zeis bespaard gebleven: een

toevluchtsoord voor insecten en het ziet er mooi uit. Het maaisel moet echter ergens blijven. Het streven is om alles op eigen terrein te verwerken dus het aantal hoefijzers dreigde uit de hand te lopen. Tijdens de Natuurwerkdag (begin november 2021) zijn deze hopen voor een grotendeels opgeruimd. Een paar mensen van de ING hielpen mee, evenals een aantal "losse" buurtbewoners en zij sloten zich vervolgens als vrijwilligers bij de vrijdaggroep aan.

Een terugkerende discussie, die ook op de najaarbeheervergadering werd gevoerd, betreft de hoogtestand van het water. Wilgenstobben op het Rietland zijn met de kettingzaag en met een op de bosmaaier bevestigde cirkelzaag verwijderd, maar dat was niet afdoende om te verhinderen dat de wilgenzaden kiemen. Dat kan wel door het verhogen van het waterniveau op het Rietland waardoor het rietmoeras daarbij zijn waterzuiveringsfunctie beter kan uitoefenen. Maar het Duizendguldenkruidlandje mag niet té nat zijn in verband met de bloemenpracht in de zomer.

Er zijn dus twee verschillende waterniveaus nodig. Onmogelijk zolang de sloten met elkaar in open verbinding staan. De tijd drong. Daarom zijn er dammen gebouwd in de Molensloot en in de Rietlandsloot. Bijkomend voordeel hiervan was dat we bij de bouw van deze dammen veel maaisel kwijt konden, dat anders weer in een hoefijzer zou worden geborgen. In de Molensloot zijn aan weerszijden van de dam peilmerken (NAP) aangebracht waarop kan worden afgelezen wat het waterniveau is.

In december is begonnen met een slotenonderzoek. Hoeveel leven zit er eigenlijk (nog) in de sloten van Klarenbeek? Zit er vis? Hoe zit het met de micro-organismen? En is het terecht om de Amerikaanse rivierkreeft zo veel verwijten te maken?

Op dezelfde beheervergadering najaar 2021 is gesproken over verbetering van de communicatie tussen de verschillende groepen vrijwilligers, die nu immers verspreid over de week werken. Elke vorm van planmatig werk moet goed worden gecommuniceerd en daar zijn afspraken over gemaakt.

Ook zijn er mooie plattegronden van Klarenbeek en de Riethoek gemaakt: en duidelijk oriëntatiepunt voor het plannen van klussen en – niet onbelangrijk – het vinden van de weg er naartoe. (opnemen als illustratie!)

Er zijn weer veel soorten libellen en vlinders gezien, vooral op het hooiland en bij de tuinen. Leuk was de waarneming van kleine vuurvlinder en koninginnenpage. Die laatste soort was nog nooit op het terrein gezien. Zeldzame 'rode lijst'-planten zijn opnieuw gesignaleerd zoals teer guichelheil, Spaanse ruiter, kranskarwijj...

De Riethoek

Op de Riethoek is een aantal keren gewerkt. Er is veel gezeisd, zowel met de hand als machinaal. Dat betekent dat ook hier het maaisel moet worden weggeborgen in hoefijzers.

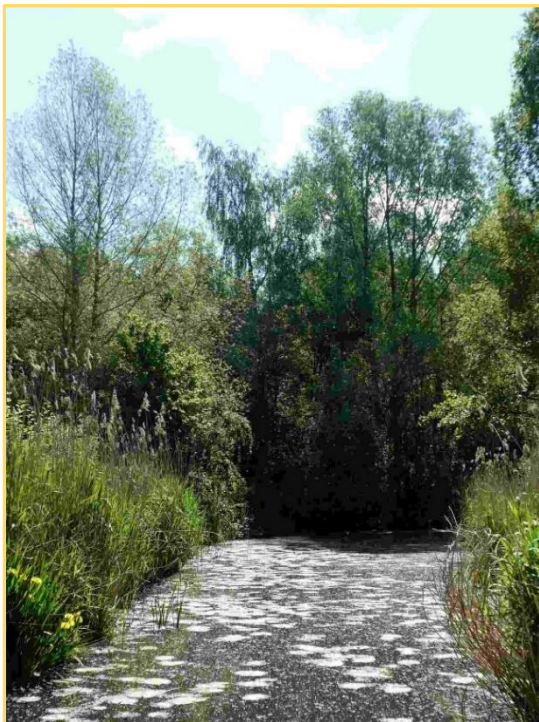

Ook de bosmaaier heeft zich doen horen. Wilgen zijn geknot. Er is een grote knotwilg omgezaagd. De rillen en bergplaatsen voor takken en wilgentenen zijn aangevuld en vormen hier en daar mooie afscheidingen. Het plankenbruggetje wordt onderhouden. Er zijn prachtige doorkijkjes gezeisd, met zicht op het water. Het pitrus is bestreden en er is een welriekende nachtorchis ontdekt. Dat is een zeldzame soort die hoge eisen stelt aan zijn standplaats. Orchideeën doen er jaren over voordat ze in bloei komen. Waarschijnlijk waren de planten al jarenlang onopgemerkt aanwezig.

Het inperken van de Japanse duizendknoop lijkt aardig gelukt, hij verschuilt zich achter een dikke wal van bramen en houdt zich tamelijk koest. Dat laatste geldt niet altijd voor wandelende honden. Hondenpoep opruimen leeft niet echt bij de baasjes. Ook zwerfvuil is een probleem op de Riethoek. Wij en ook anonieme passanten ruimen veel bierblikjes op

en andere sporen van gelukkig samenzijn.

Op de Riethoek wordt soms overnacht; ja, op de Riethoek verrijzen soms hutachtige bouwsels. Het hoort er bij. De Riethoek wordt ook gebruikt als achtergrond bij modereportages of voor kinderspeurtochten. De Riethoek heeft zijn eigen charme en die is anders dan de charme van Klarenbeek.

Tuinen

De erftuin is flink onderhanden genomen. Nieuwe vrijwilligers zorgen voor aanleg en onderhoud van een groente- en moestuin. Voor de bloementuin wordt gezorgd. Er staat een nieuw insectenhotel dat direct werd betrokken door metselaars (metselbij).

Wilde-plantentuin

In de Wilde-plantentuin zijn in 2021 jaar geen grote ingrepen geweest. Wel is er een nieuw slootje gegraven, ten behoeve van de waterviolier. We hopen dat die in 2022 weer gaat bloeien.

Medicinale kruidentuin

In deze tuin is het afgelopen jaar heel hard gewerkt. De tuin lag er redelijk verwaarloosd bij, er waren te lang te weinig vrijwilligers bij betrokken en dan vergt het onderhoud te veel van te weinig mensen. Een flinke groep mensen heeft de tuin nu gerestaureerd, de oorspronkelijke indeling is teruggebracht: een middencirkel rond de centrale mispelboom, met acht omliggende cirkels.

De middencirkel is opnieuw bestraat. Woekerende planten die er niet thuis hoorden zijn verwijderd en andere planten teruggebracht. De aesculaap bij de ingang is weer zichtbaar en een nieuwe poort biedt uitzicht op het Schapenland. De oude vijver mag verlanden (maar doet dat nog niet omdat het in 2021 te nat was) en een nieuwe vijver is aangelegd. De paden zijn voorzien van split: het ziet er mooi uit en het zorgt voor drainage.



Er is veel werk verzet en de tuin is nog volop in ontwikkeling, maar planten als onze-lieve-vrouwe-bedstro, welriekende salomonszegel, stinkende gouwe en wolfspoot zijn al aan te wijzen. De tuin wordt regelmatig bezocht door nieuwsgierige bezoekers én door de vrijwilligers die op het veld werken. Het duurt even maar dan heeft de Ruige Hof er weer een pareltje bij.

Hoge Dijkpark

Op verzoek van Groengebied Amstelland (beheerder van de Hoge Dijk) zijn er werkzaamheden verricht buiten het directe terrein van de Ruige Hof. Rietkragen zijn gemaaid en er zijn doorkijkjes gemaakt naar het water toe. Met behulp van het maaisel is de oever versterkt en wat uitgebreid.

Op een andere plek, rond de drie poelen, zijn wilgenstobben verwijderd en opgeruimd in het bos (waar we tot onze verrassing een tijdens de lockdown aangelegd “boscafé” in Caribische sfeer aantreffen). De voorste poel dicht bij het spoor is het meest kansrijk voor een soortenrijke vegetatie. Hier zijn een paar soorten uitgezaaid: geelgroene zegge, parnassia en rietorchis. We zullen zien of ze aan gaan slaan. Rietorchis heeft een paar jaar nodig om in bloei te komen.

Faunapassages zijn verzorgd. Een broedhoop voor ringslangen is aangelegd. Er zijn een paar woekerende boompjes geroid. Onder het treinviaduct is riet gemaaid en zijn beginnende wilgen verwijderd.

Het voelt voor iedereen ‘vreemd’ om buiten het eigen terrein te werken – er is immers ‘thuis’ nog zoveel te doen – maar het levert een welkome financiële vergoeding op en het geeft wel degelijk voldoening als ook dat gebied er verzorgd bij ligt.

Ijsvogelhut

Aanvankelijk waren we heel optimistisch omdat er al vroeg in het jaar ijsvogels rondvlogen. De strenge vorst medio februari gooide roet in het eten. In weerwil van hun naam kunnen ijsvogels slecht tegen ijs en kou. Bij flinke vorst zijn er nog maar weinig plaatsen waar ze kunnen vissen. Daarnaast zwemmen de vissen door de kou dieper in het water, waardoor de ijsvogels ze veel moeilijker kunnen zien en vangen. Bij te weinig vis op het menu daalt het vetgehalte van de veren, waardoor de ijsvogels tijdens het duiken te nat worden en daardoor eerder kans hebben dood te gaan van de kou.



Tijdens die vorstperiode is voor de ijsvogelhut een wak uitgehakt, maar dat mocht niet baten. Niet alleen bij de Ruige Hof maar in héél Nederland zijn overigens veel ijsvogels gesneuveld. Even hadden we nog de stille hoop dat ze misschien tijdelijk naar elders waren vertrokken. Maar het bleef stil. Héél stil en ook héél lang héél stil.

Pas maanden later, in juli, werd voor het eerst weer duidelijk een ijsvogelgeluid gehoord. En in augustus werd er eindelijk weer een mannetje waargenomen voor de

hut. Waarschijnlijk was dit een jonge ijsvogel die op zoek was naar een nieuw territorium. Nou, jong geluk is meer dan welkom!

Leden en vrijwilligers

Vrijwilligers

Evenals in coronajaar 2020 hebben we in 2021 in groepen verdeeld over de week gewerkt om de anderhalve meter afstand te kunnen waarborgen. Dat bevalt goed! Kleinere, overzichtelijke groepen met per groep vaak voorkeur voor bepaalde klussen maakt dat Klarenbeek en de Riethoek er bijzonder fraai bijliggen. Gelukkig is buiten werken in de natuur een prima soort coronaproof-vrijwilligerswerk!

Ook niet-buitenwerk, zoals besturen, moest aan de geldende regels voldoen en dus hebben we gezoomd en, waar nodig, in twee- of drietallen overleg gehad.

We hebben afscheid genomen van een aantal tuinvrijwilligers, maar gelukkig zijn er andere mensen bijgekomen om de klussen te klaren, waaronder een paar vrijwilligers van het eerste uur. Aan maar liefst 59 vrijwilligers konden we een cadeautje uitdelen aan het einde van het jaar! En zelfs een feestje zat er deze zomer in, nog net op tijd voor de maatregelen alweer aangescherpt werden. Hulde aan iedereen die het mogelijk heeft gemaakt om terreinen, tuinen en organisatie zo goed draaiende te houden.



Leden en contributie

Op 31 december 2021 hadden we 441 gewone leden en drie bedrijfsleden. Dat zijn 23 leden meer dan in 2020. In het totaal hebben zich 32 nieuwe leden aangemeld en zegden 9 leden hun lidmaatschap op. Voor het opzeggen werden diverse redenen opgegeven zoals ziekte verhuizing, overlijden, stoppen als vrijwilliger, minder financiële ruimte. Ook dit jaar is het ledenaantal hiermee licht gegroeid, we benaderen de 450!

De contributiebetalingen verliepen dit jaar beter. Er zijn nog maar enkele leden die niet betaald hebben en dat is prettig want dat scheelt heel veel extra werk. Inmiddels betalen 17 leden automatisch, hebben 69 leden een incassomachtiging afgegeven en maken 378 leden hun contributie over na een contributieverzoek van de Vereniging.

Giften, ook dit jaar zijn er weer giften en hogere contributies dan de minimale 15 euro op onze rekening gestort. Hiervoor bedanken we deze gulle gevers.

Financieel jaarverslag

RESULTATENREKENING 2021

Omschrijving	Begroting		Resultaat	
	Verlies	Winst	Verlies	Winst
Personeelskosten	14.950		15.207	
Huisvestingskosten	5.400		5.883	
Terreinkosten en vrijwilligers	2.600		7.683	
Bureaunkosten	3.500		2.295	
Activiteitskosten	3.000		550	
Contributies & Donaties		13.000		14.563
Projectsubsidies		11.200		19.334
Opbrengsten exploitatie		4.650		2.922
Opbrengsten activiteiten		650		40
Diverse inkomsten		5		0
Eindresultaat /winst	55		5.241	
	29.505	29.505	36.858	36.858

BALANS 2020 - 2021

Omschrijving	ultimo2020	ultimo 2021	ultimo2020	ultimo 2021
	Activa	Activa	Passiva	Passiva
Accommodatie	500	500		
Kas	5	8		
Betaalrekening ING	1.918	7.513		
ASN ideaal	18.167	19.367		
IJsvogelhutrekening ING	4.938	3.941		
Eigen Vermogen / Algemene Reserve			12.013	9.307
Saldo W+V *			-2.806	5.241
Voorziening Huisvesting			5.489	6.050
Voorziening Personeel			10.731	10.731
	25.528	31.329	25.428	31.329
Saldo W+V * wordt toegevoegd aan eigen vermogen / algemene reserve				

Colofon de Ruige Hof

Samenstelling van het bestuur

Walter Swaans (voorzitter)
Margriet Koomen (secretaris)
Bert Meester (penningmeester)
Jetske van den Bijtel (algemeen bestuur)
Annemarie Wijnmaalen (algemeen bestuur)
Bart Vreeken (adviseur van het bestuur)

Coördinatie

Linda Theunissen

Bezoekadres

Natuurvereniging de Ruige Hof
Abcouderstraatweg 77, 1105 AA Amsterdam

Telefoon 0294-285021
Mail info@deruigehof.nl
Website www.deruigehof.nl
Bank NL34 INGB0002680973
RSIN 8054.05.409

Gebruik Tuinhuis

Geïnteresseerden kunnen contact opnemen met info@deruigehof.nl

Contributiebetaling 2021

Heeft u uw contributie voor 2021 betaald? Zo ja, heel hartelijk dank!

Zo nee – wilt u dat dan alsnog doen?

De Ruige Hof is een ANBI, waardoor uw gift fiscaal aftrekbaar is. Als u vastlegt dat u voor minstens 5 jaar een vast bedrag geeft, is de fiscale aftrek drempelloos en dus geheel aftrekbaar.

Zie www.belastingdienst.nl voor meer informatie.

Fotoverantwoording

naam	pagina
Tinelot Wittermans	1, 8, 11, 12 onder
Luberta Werkman	7,14
Linda Theunissen	12 boven
Mirjam de Vroomen	13
Walter Swaans	2,10